

## 電気用品安全法の技術基準の解釈 別表第十二に提案する規格の概要

担当小委員会	第32-3小委員会
事務局	一般社団法人 日本電機工業会

### <規格情報>

規格番号（発行年）	JIS C 6575-1 (2009) + 追補 1 (2013)+追補 2 (201X)
対応国際規格番号（版）	IEC 60127-1 (2006 Ed. 2) + Amd.1 (2011) + Amd.2 (2015)
規格タイトル	ミニチュアヒューズ—第1部：ミニチュアヒューズに関する用語及びミニチュアヒューズリンクに対する通則
適用範囲に含まれる主な電気用品名	管形ヒューズ，その他の包装ヒューズ
廃止する基準及び有効期間	J60127-1 (H26)，3年間

### <審議中に問題となったこと>

特になし
------

### <主な国際規格との差異の概要とその理由>

現在の別表第十二に採用されている技術基準とは相違する主なデビエーション。

項目番号	概要	理由
3.5.1	管形ヒューズリンクの定格遮断容量を2kA から2.5kA 以下へ変更した。	技術基準の解釈 別表第三のヒューズリンクを含めた。
9.4 b)	耐久試験で，“当該スタンダードシートに規定する電流を1時間” から“当該スタンダードシートに規定する電流及び時間” に変更した。	技術基準の解釈 別表第三に基づくヒューズリンクを規定したスタンダードシート J1 の耐久試験に対応するため。 技術的な変更ではない。 主な改正点 c)参照。

### <主な改正点>

主な改正点は、次のとおり。

- a) **適用範囲** (箇条 1) 適用範囲に、低圧配電システムの保護を目的としたヒューズ (JIS C 8269 規格群 (低電圧ヒューズ) を適用するもの) を含まないことを明確にした。
- b) **用語の定義** (箇条 3) ミニチュアヒューズリンク (3.5) 及び最大継続ワット損 (3.27) の定義を変更し、管形ヒューズリンク (3.5.1) 及び特殊用途ミニチュアヒューズリンク (3.5.2) の定義が新たに追加になった。
- c) 改正前の規格の 9.4 (耐久試験) b) には、当該スタンダードシートに規定する電流を1時間通電する旨を規定しているが、当該スタンダードシートに規定する電流及び時間を通電する旨に修正された。

## 電気用品安全法の技術基準の解釈 別表第十二に提案する規格の概要

<技術基準省令への整合性>

技術基準			該当	規格		補足
条	タイトル	条文		項目番号	規定タイトル・概要	
第二条 第1項	安全原則	電気用品は、通常の使用状態において、人体に危害を及ぼし、又は物件に損傷を与えるおそれがないよう設計されるものとする。	■該当 □非該当	簡条4	4 一般要求事項 ヒューズリンクは、この規格の適用範囲内に置いて用いる限り、その動作は信頼性及び安全性をもち、定格電圧以下の任意の電圧で、かつ、定格遮断容量以下の任意の電流において、規定の性能を満足するような構造でなければならない。 ヒューズリンクを正常に、かつ、この規格の適用範囲内において用いる限り、連続的アークの発生、外部へのアークの放出又は周囲に危険を及ぼすいかなる火炎の発生などがあってはならない。	
第二条 第2項	安全原則	電気用品は、当該電気用品の安全性を確保するために、形状が正しく設計され、組立てが良好で、かつ、動作が円滑であるものとする。	■該当 □非該当	簡条8	8 寸法及び構造 構造、材質及び寸法に関する規定全般	
第三条 第1項	安全機能を有する設計等	電気用品は、前条の原則を踏まえ、危険な状態の発生を防止するとともに、発生時における被害を軽減する安全機能を有するよう設計されるものとする。	■該当 □非該当	9.2 9.3	9.2 時間-電流特性 9.3 遮断容量 ヒューズリンクの溶断及び遮断について規定	
第三条 第2項	安全機能を有する設計等	電気用品は、前項の規定による措置のみによってはその安全性の確保が困難であると認められるときは、当該電気用品の安全性を確保するために必要な情報及び使用上の注意について、当該電気用品又はこれに付属する取	■該当 □非該当	簡条6 6.1 6.1a 6.1b	6 表示 6.1 各ヒューズリンクには、次のように表示する。 a) 定格電流 b) ボルト(V)単位の定格電圧	

## 電気用品安全法の技術基準の解釈 別表第十二に提案する規格の概要

		扱説明書等への表示又は記載がされるものとする。		6.1c) 6.1d) 6.3 6.4	c) 製造業者名又は商標 d) 該当スタンダードシートに規定する溶断時間－電流特性の記号 6.3 包装容器への表示 6.4 定格電流及び時間－電流特性の付加的識別方法としてのカラーバンドによる表示	
第四条	供用期間中における安全機能の維持	電気用品は、当該電気用品に通常想定される供用期間中、安全機能が維持される構造であるものとする。	<input checked="" type="checkbox"/> 該当 <input type="checkbox"/> 非該当	8.3 9.4 9.6	8.3 端子 ヒューズリンク接触部は、非腐食性の材料、又は適切な防せい処理を施した材料からなり、フラックス又は非導電性物質がその外面に付着してはならない。 9.4 耐久試験 通電、停止のサイクル試験を規定 9.6 パルス試験 電流サージを受けても電氣的、機械的の不良が生じない構造であることを規定。パルス電流を 1000 回通電、1 時間冷却した後の電圧降下を測定する試験を規定	
第五条	使用者及び使用場所を考慮した安全設計	電気用品は、想定される使用者及び使用される場所を考慮し、人体に危害を及ぼし、又は物件に損傷を与えるおそれがないように設計され、及び必要に応じて適切な表示をされているものとする。	<input checked="" type="checkbox"/> 該当 <input type="checkbox"/> 非該当	簡条 1	1 適用範囲 この規格は、通常屋内において用いる電気機器、電子機器及びそれらの部品の保護を目的とする後続の部に規定するすべてのミニチュアヒューズ（例えば、管形ヒューズリンク、サブミニチュアヒューズリンク及びUM ヒューズリンク）に適用する通則及び試験について規定する。 主要な各ヒューズについての詳細な規定は、JIS C	

## 電気用品安全法の技術基準の解釈 別表第十二に提案する規格の概要

					6575 の規格群（以下、シリーズという。）の後続の部に規定する。 この規格は、腐食又は爆発が起こり得る特別な環境条件の下で用いる機器用のヒューズには適用しない。	
第六条	耐熱性等を有する部品及び材料の使用	電気用品には、当該電気用品に通常想定される使用環境に応じた適切な耐熱性、絶縁性等を有する部品及び材料が使用されるものとする。	<input checked="" type="checkbox"/> 該当 <input type="checkbox"/> 非該当	8.5	8.5 はんだ接合部 外から見えるはんだ接合部は、通常の使用状態及び動作中に溶融してはならない。	
第七條 第1項	感電に対する保護	電気用品には、使用場所の状況及び電圧に応じ、感電のおそれがないように、次に掲げる措置が講じられるものとする。 一 危険な充電部への人の接触を防ぐとともに、必要に応じて、接近に対しても適切に保護すること。	<input type="checkbox"/> 該当 <input checked="" type="checkbox"/> 非該当	—	—	通常、通電状態において、使用者が完成品に組み込まれたヒューズリンク（部品）に触れることは想定されない。
第七條 第2項	感電に対する保護	二 接触電流は、人体に影響を及ぼさないように抑制されていること。	<input type="checkbox"/> 該当 <input checked="" type="checkbox"/> 非該当	—	—	通常、通電状態において、使用者が完成品に組み込まれたヒューズリンク（部品）に触れることは想定されない。
第八条	絶縁性能の保持	電気用品は、通常の使用状態において受けるおそれがある内外からの作用を考慮し、かつ、使用場所の状況に応	<input checked="" type="checkbox"/> 該当 <input type="checkbox"/> 非該当	9.3.3 9.7	9.3.3 絶縁抵抗 9.7 ヒューズリンクの温度	

## 電気用品安全法の技術基準の解釈 別表第十二に提案する規格の概要

		じ、絶縁性能が保たれるものとする。			一定間隔で電流値を増加した際の最高温度点を測定することを規定	
第九条	火災の危険源からの保護	電気用品には、発火によって人体に危害を及ぼし、又は物件に損傷を与えるおそれがないように、発火する温度に達しない構造の採用、難燃性の部品及び材料の使用その他の措置が講じられるものとする。	<input checked="" type="checkbox"/> 該当 <input type="checkbox"/> 非該当	9.2	9.2 時間-電流特性	
				9.3	9.3 遮断容量	
第十条	火傷の防止	電気用品には、通常の使用状態において、人体に危害を及ぼすおそれがある温度とならないこと、発熱部が容易に露出しないこと等の火傷を防止するための設計その他の措置が講じられるものとする。	<input type="checkbox"/> 該当 <input checked="" type="checkbox"/> 非該当	—	—	通常、通電状態において、使用者が完成品に組み込まれたヒューズリンク（部品）に触れることは想定されない。
第十一 条第1項	機械的危険源による危害の防止	電気用品には、それ自体が有する不安定性による転倒、可動部又は鋭利な角への接触等によって人体に危害を及ぼし、又は物件に損傷を与えるおそれがないように、適切な設計その他の措置が講じられるものとする。	<input checked="" type="checkbox"/> 該当 <input type="checkbox"/> 非該当	箇条8	8 寸法及び構造 主要な各ヒューズについての詳細な規定は、シリーズの後続の部に規定する。	
第十一 条第2項	機械的危険源による危害の防止	2 電気用品には、通常起こり得る外部からの機械的作用によって生じる危険源によって人体に危害を及ぼし、又は物件に損傷を与えるおそれがないように、必要な強度を持つ設計その他の措置が講じられるものとする。	<input checked="" type="checkbox"/> 該当 <input type="checkbox"/> 非該当	9.3	9.3 遮断容量 ヒューズリンクは、各試験において、次のような現象を生じることなく動作しなければならない。 —ヒューズリンクの破裂	
第十二 条	化学的危険源による危害又は損傷の防止	電気用品は、当該電気用品に含まれる化学物質が流出し、又は溶出することにより、人体に危害を及ぼし、又は物件に損傷を与えるおそれがないものとする。	<input checked="" type="checkbox"/> 該当 <input type="checkbox"/> 非該当	8.5	8.5 はんだ接合部 外から見えるはんだ接合部は、通常の使用状態及び動作中に溶融してはならない。	

## 電気用品安全法の技術基準の解釈 別表第十二に提案する規格の概要

第十三条	電気用品から発せられる電磁波による危害の防止	電気用品は、人体に危害を及ぼすおそれのある電磁波が、外部に発生しないように措置されているものとする。	<input type="checkbox"/> 該当 <input checked="" type="checkbox"/> 非該当	—	—	ヒューズには、一般的に電磁波による危険なし。
第十四条	使用方法を考慮した安全設計	電気用品は、当該電気用品に通常想定される無監視状態での運転においても、人体に危害を及ぼし、又は物件に損傷を与えるおそれがないように設計され、及び必要に応じて適切な表示をされているものとする。	<input type="checkbox"/> 該当 <input checked="" type="checkbox"/> 非該当	—	—	無監視状態での運転等、使用方法に対する安全性は、ヒューズリンク（部品）が組み込まれた完成品により担保される。
第十五条第1項	始動、再始動及び停止による危害の防止	電気用品は、不意な始動によって人体に危害を及ぼし、又は物件に損傷を与えるおそれがないものとする。	<input type="checkbox"/> 該当 <input checked="" type="checkbox"/> 非該当	—	—	ヒューズには、始動・停止はない。
第十五条第2項	始動、再始動及び停止による危害の防止	電気用品は、動作が中断し、又は停止したときは、再始動によって人体に危害を及ぼし、又は物件に損傷を与えるおそれがないものとする。	<input type="checkbox"/> 該当 <input checked="" type="checkbox"/> 非該当	—	—	ヒューズには、始動・停止はない。
第十五条第3項	始動、再始動及び停止による危害の防止	電気用品は、不意な動作の停止によって人体に危害を及ぼし、又は物件に損傷を与えるおそれがないものとする。	<input type="checkbox"/> 該当 <input checked="" type="checkbox"/> 非該当	—	—	ヒューズには、始動・停止はない。
第十六条	保護協調及び組合せ	電気用品は、当該電気用品を接続する配電系統や組み合わせる他の電気用品を考慮し、異常な電流に対する安全装置が確実に作動するよう安全装置の作動特性を設定	<input type="checkbox"/> 該当 <input checked="" type="checkbox"/> 非該当	—	—	保護協調等に対する安全性は、電気製品の

## 電気用品安全法の技術基準の解釈 別表第十二に提案する規格の概要

		するとともに、安全装置が作動するまでの間、回路が異常な電流に耐えることができるものとする。				故障が発生した際、保護器によって、すみやかに故障区間を切り離して故障の拡大を防ぐものであり、当該部品を組み込んだ製品において考慮される。
第十七条	電磁的妨害に対する耐性	電気用品は、電氣的、磁氣的又は電磁的妨害により、安全機能に障害が生じることを防止する構造であるものとする。	<input type="checkbox"/> 該当 <input checked="" type="checkbox"/> 非該当	—	—	ヒューズには、一般的に危険な誤動作がない。
第十八条	雑音の強さ	電気用品は、通常の使用状態において、放送受信及び電気通信の機能に障害を及ぼす雑音を発生するおそれがないものとする。	<input type="checkbox"/> 該当 <input checked="" type="checkbox"/> 非該当	—	—	ヒューズは、雑音を発生しない。
第十九条	表示等（一般）	電気用品は、安全に必要な情報及び使用上の注意（家庭用品品質表示法（昭和三十七年法律第百四号）によるものを除く。）を、見やすい箇所に容易に消えない方法で表示されるものとする。	<input checked="" type="checkbox"/> 該当 <input type="checkbox"/> 非該当	箇条6	6 表示	
第二十条第1項	表示等（長期使用製品安全表示制度による表	次の各号に掲げる製品の表示は、前条の規定によるほか、当該各号に定めるところによる。 一 扇風機及び換気扇（産業用のもの又は電気乾燥機	<input type="checkbox"/> 該当 <input checked="" type="checkbox"/> 非該当	—	—	長期使用製品安全表示制度については、省

## 電気用品安全法の技術基準の解釈 別表第十二に提案する規格の概要

	示)	<p>(電熱装置を有する浴室用のものに限り、毛髪乾燥機を除く。)の機能を兼ねる換気扇を除く。) 機器本体の見やすい箇所に、明瞭に判読でき、かつ、容易に消えない方法で、次に掲げる事項を表示すること。</p> <p>(イ) 製造年</p> <p>(ロ) 設計上の標準使用期間(消費生活用製品安全法(昭和四十八年法律第三十一号)第三十二条の三第一項第一号に規定する設計標準使用期間をいう。以下同じ。)</p> <p>(ハ) 設計上の標準使用期間を超えて使用すると、経年劣化による発火、けが等の事故に至るおそれがある旨</p>				令で明確に規定されているため、整合規格は不要。
第二十条第2項	表示等(長期使用製品安全表示制度による表示)	<p>二 電気冷房機(産業用のものを除く。) 機器本体の見やすい箇所に、明瞭に判読でき、かつ、容易に消えない方法で、次に掲げる事項を表示すること。</p> <p>(イ) 製造年</p> <p>(ロ) 設計上の標準使用期間</p> <p>(ハ) 設計上の標準使用期間を超えて使用すると、経年劣化による発火、けが等の事故に至るおそれがある旨</p>	<input type="checkbox"/> 該当 <input checked="" type="checkbox"/> 非該当	—	—	長期使用製品安全表示制度については、省令で明確に規定されているため、整合規格は不要。
第二十条第3項	表示等(長期使用製品安全表示制度による表示)	<p>三 電気洗濯機(産業用のもの及び乾燥装置を有するものを除く。)及び電気脱水機(電気洗濯機と一体となっているものに限り、産業用のものを除く。) 機器本体の見やすい箇所に、明瞭に判読でき、かつ、容易に消えない方法で、次に掲げる事項を表示すること。</p> <p>(イ) 製造年</p> <p>(ロ) 設計上の標準使用期間</p>	<input type="checkbox"/> 該当 <input checked="" type="checkbox"/> 非該当	—	—	長期使用製品安全表示制度については、省令で明確に規定されているため、整合規格は不要。



## 電気用品安全法の技術基準の解釈 別表第十二に提案する規格の概要

		(ハ) 設計上の標準使用期間を超えて使用すると、経年劣化による発火、けが等の事故に至るおそれがある旨				
第二十条第4項	表示等（長期使用製品安全表示制度による表示）	<p>四 テレビジョン受信機（ブラウン管のものに限り、産業用のものを除く。）機器本体の見やすい箇所に、明瞭に判読でき、かつ、容易に消えない方法で、次に掲げる事項を表示すること。</p> <p>(イ) 製造年</p> <p>(ロ) 設計上の標準使用期間</p> <p>(ハ) 設計上の標準使用期間を超えて使用すると、経年劣化による発火、けが等の事故に至るおそれがある旨</p>	<p>□該当</p> <p>■非該当</p>	—	—	長期使用製品安全表示制度については、省令で明確に規定されているため、整合規格は不要。

ミニチュアヒューズリンク及び温度ヒューズの形状サンプル

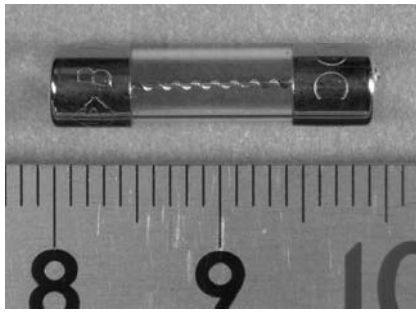

管形ヒューズリンク  $\phi 5 \times 20$  mm  
(JIS C 6575-2)

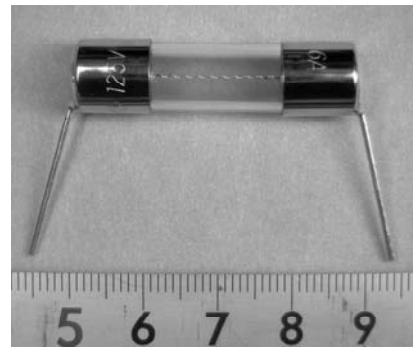

管形ヒューズリンク  $\phi 10 \times 38$  mm  
(JIS C 6575-2)

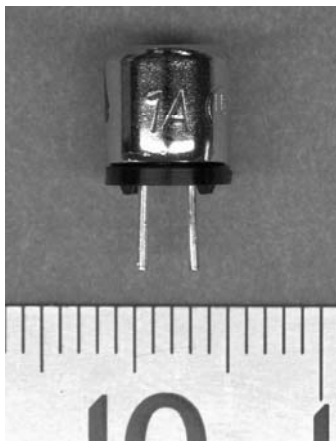

サブミニチュアヒューズリンク (ピン端子)  
(JIS C 6575-3)

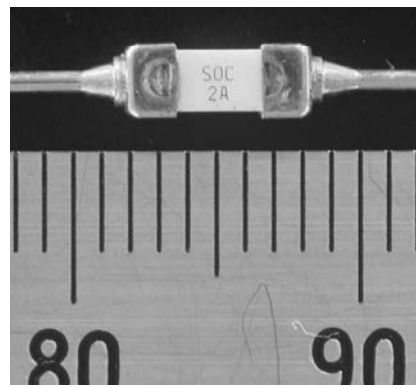

サブミニチュアヒューズリンク (リード線端子)  
(JIS C 6575-3)

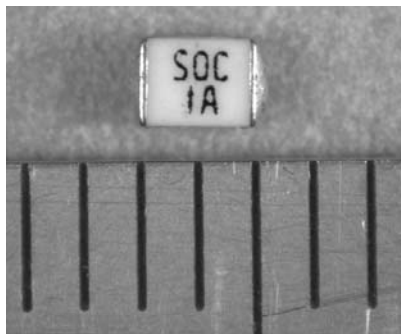

表面実装ヒューズリンク  
(JIS C 6575-4)

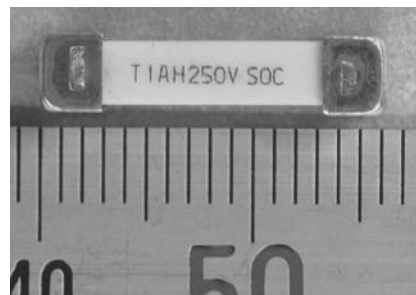

表面実装ヒューズリンク  
(JIS C 6575-4)



特殊用途ミニチュアヒューズリンク  
(JIS C 6575-7)

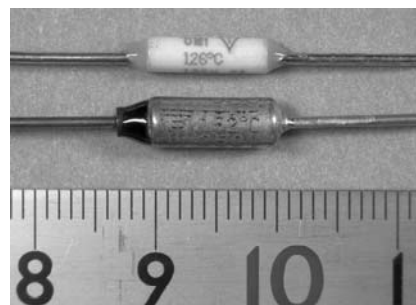

温度ヒューズ (JIS C 6691)